

AVALIAÇÃO DO **PLANO PLURI**ANUAL **RELATÓRIO EXECUTIVO** **2024**

**PLANO
PLURI
ANUAL**

2024-2027

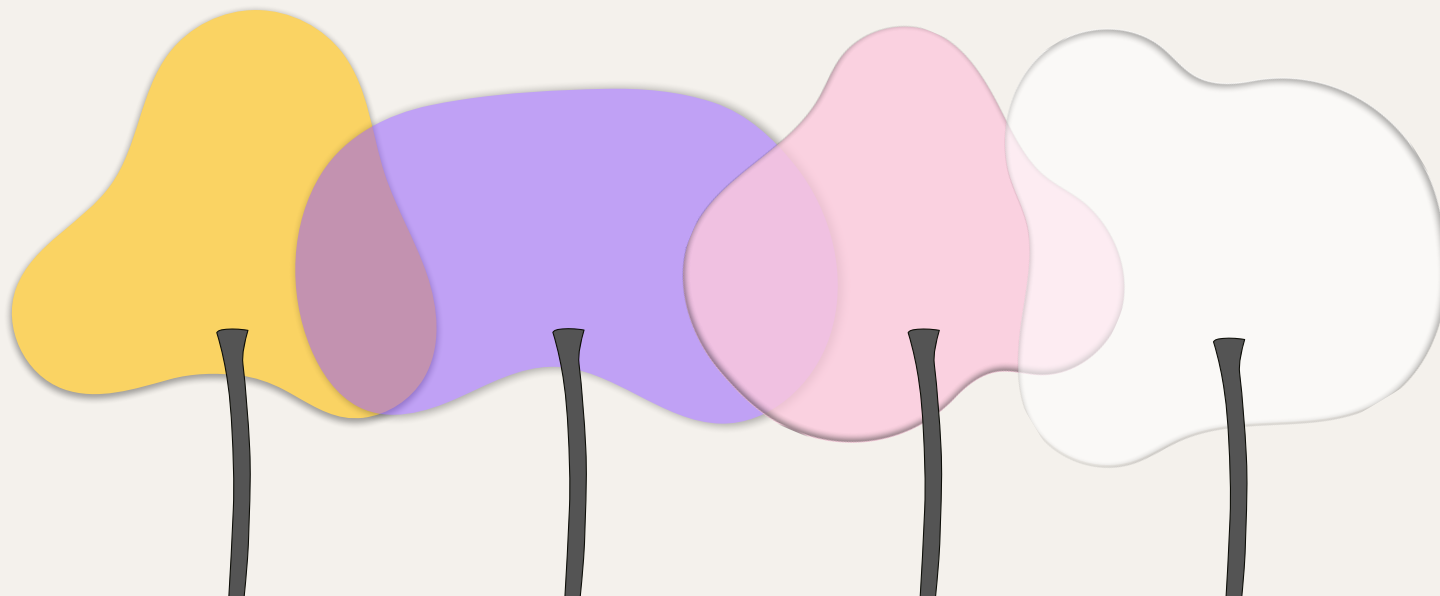

**Secretaria de Economia
do Distrito Federal**

GOVERNO DO DISTRITO FEDERAL

GOVERNADOR DO DISTRITO FEDERAL

Ibaneis Rocha

VICE-GOVERNADORA DO DISTRITO FEDERAL

Celina Leão

SECRETÁRIO DE ESTADO DE ECONOMIA DO DISTRITO FEDERAL

Daniel Izaias de Carvalho

SECRETÁRIO EXECUTIVO DE FINANÇAS, ORÇAMENTO E PLANEJAMENTO

Thiago Rogério Conde

SUBSECRETÁRIA DE PLANEJAMENTO GOVERNAMENTAL

Luiza Almeida Londe

Anexo do Palácio do Buriti, 10º andar, Praça do Buriti, Zona Cívico-Administrativa,

CEP 70075-900 / Brasília – DF

www.seec.df.gov.br

FICHA TÉCNICA

Publicação elaborada pela
SUBSECRETARIA DE PLANEJAMENTO GOVERNAMENTAL

SUBSECRETÁRIA
Luiza Almeida Londe

EQUIPE TÉCNICA

Alexandre Bartolomeu Côrtes Rosa
Andrea Nunes Lazzarini
Camila Cristina Ferreira
Danilo Costa Macêdo
Donaldo César Rodrigues
Erinaldo da Silva Lêla
Eudóxia Maria Machado da Silva Andrade
Fabrício Santos de Sousa
Gabriel Carlos Ribeiro Antunes
Hayk Carvalho Silva
João Carvalho Leal
Kaique dos Santos Mendes
Letícia Oni Pimenta Laurentino
Luiz Carlos de Oliveira
Marco Aurélio Teixeira
Maria Auxiliadora Fernandes
Maria Raquel de Almeida Zeferino
Maria Vitória Nava Silva do Carmo
Pedro Augusto César
Rafael Duarte de Paula Silva
Raianne Paiva Nogueira Lamounier
Sharlene Gonçalves de Araújo
Wallefer Riches Marques da Costa

SUPERVISÃO DO RELATÓRIO EXECUTIVO
Rafael Duarte de Paula Silva

PESQUISA E ORGANIZAÇÃO DO CONTEÚDO
Sharlene Gonçalves de Araújo

REVISÃO DO CONTEÚDO
Luíza Almeida Londe
Rafael Duarte de Paula Silva
Raianne Paiva Nogueira Lamounier
Sharlene Gonçalves de Araújo

PROJETO GRÁFICO, CONCEITO, CAPA E DIAGRAMAÇÃO
Sharlene Gonçalves de Araújo

IMAGENS

Gabinete de cada Órgão

PROGRAMAS TEMÁTICOS, ÓRGÃOS E RESPONSÁVEIS PELO CONTEÚDO

AGRONEGÓCIO E DESENVOLVIMENTO RURAL

Secretaria de Estado de Agricultura, Abastecimento e Desenvolvimento Rural
Cristiano Monteiro
Flávia Louzeiro de Aguiar
Laura Frutuoso

DESENVOLVIMENTO ECONÔMICO

Secretaria de Estado de Desenvolvimento Econômico, Trabalho e Renda
Febo Câmara Gonçalves
Filipe Albuquerque Gomes
Priscylla Oliveira de Souza

FICHA TÉCNICA

DIREITOS HUMANOS

Secretaria de Estado de Justiça e Cidadania
Bárbara Lopes Franco
Gabriela Correia Brito
Laís Martins Guedes

ASSISTÊNCIA SOCIAL

Secretaria de Estado Desenvolvimento Social
Fernando Ramos Silva
Karen Anny Gomes de Oliveira Alves
Paula Patrícia Silva Pereira Alves

ESPORTE E LAZER

Secretaria de Estado de Esporte e Lazer
Daniella Verissimo Santos do Nascimento
Gláucia Beatriz Silva de Oliveira
Victor Renato Junqueira Lacerda

TERRITÓRIO RESILIENTE E INCLUSIVO

Secretaria de Estado de Desenvolvimento Urbano e Habitação
Raquel Pessoa de Magalhães Maciel
Ricardo Augusto Noronha

INFRAESTRUTURA

Secretaria de Estado de Obras e Infraestrutura
Jair Cunha Cardoso Neto
Luciana Lima de Carvalho
Sílvia Cristina Sardinha Maia

MOBILIDADE URBANA

Secretaria de Estado de Transporte e Mobilidade
Amanda Sanches Lima
Cristiano Francisco de Moura
Vanessa David Meloni

CAPITAL CULTURAL

Secretaria de Estado de Cultura e Economia Criativa
Alexandre Henrique Pereira Pedroso
Élvia Pereira de Sousa
Paula Maranhão Vieira da Cunha

EDUCADF

Secretaria de Estado de Educação
Eliane Carneiro Soares
Allana Paola Velasco Castro Marra

GESTÃO PARA RESULTADOS

Controladoria-Geral do Distrito Federal
Flaviana Mônica Ferreira Santos de Souza
Lanier Rosa Silva
Maria Fernanda Cortes de Oliveira

LEGISLATIVO

Câmara Legislativa do Distrito Federal
Allan Silveira dos Santos
Ângelo Pereira Ayres
Márcio Correa de Melho

CONTROLE EXTERNO

Tribunal de Contas do Distrito Federal
Luiz Genédio Mendes Jorge
Jefferson Gonçalves da Silva

MEIO AMBIENTE

Secretaria de Estado do Meio Ambiente
Aline de Queiroz Caldas
Eveline Braga Babilônia Faria dos Santos
Rogério Alves Barbosa da Silva

SAÚDE EM MOVIMENTO

Secretaria de Estado de Saúde
Guilherme Mota Carvalho
Lucas Marani Bahia Duca
Rafaela Melo Silva

DF MAIS SEGURO

Secretaria de Estado de Segurança Pública
Adjalma Dias Maia
Cosme Augusto dos Santos Rauzis
Ivan Martins de Siqueira

APRESENTAÇÃO

Seja bem-vinda/o ao universo do planejamento governamental!

É com entusiasmo que a Subsecretaria de Planejamento Governamental, órgão central de planejamento vinculado à Secretaria Executiva de Finanças, Orçamento e Planejamento, da Secretaria de Estado de Economia do Distrito Federal, apresenta a primeira edição do Relatório Executivo referente ao monitoramento e avaliação do Plano Plurianual (PPA) 2024-2027, exercício 2024.

O PPA é o instrumento legal de planejamento que consagra as políticas públicas que se pretende entregar à população do Distrito Federal para um período de 4 anos. Nele são inseridos metas e indicadores, a fim de acompanhar a implementação das políticas públicas, bem como ações, orçamentárias e não orçamentárias, que viabilizam a entrega de bens e serviços à sociedade.

O acompanhamento de toda a execução se instrumentaliza por meio de um Relatório Anual de Avaliação, em atendimento à lei, mas extenso e com termos e expressões por vezes só compreensíveis para os técnicos das respectivas áreas.

Com o intuito de facilitar a compressão das entregas do governo do Distrito Federal nas diversas temáticas, elaboramos um relatório enxuto, com linguagem simples, organizado por eixos e programas temáticos do Plano Estratégico do Distrito Federal 2019-2060 e do Plano Plurianual 2024-2027, respectivamente.

O relatório traz uma apresentação de cada programa pelo Titular da pasta e o destaque de algum indicador, meta, ação orçamentária e não orçamentária previsto no PPA, inclusive sua relação com os Objetivos de Desenvolvimento Sustentável da Agenda 2030 das Nações Unidas.

Esperamos que por meio da linguagem visual e amigável, seja possível sobrevoar o monitoramento e a avaliação das políticas públicas previstas no Plano Plurianual.

**DESEJAMOS UMA BOA LEITURA!
EQUIPE SUPLAN**

SUMÁRIO

DECLARAÇÃO DO SECRETÁRIO DE ECONOMIA, Ney Ferraz Júnior	9
PLANO ESTRATÉGICO DO DISTRITO FEDERAL – PEDF 2019–2060 8 Eixos Temáticos	11
COMPATIBILIDADE ENTRE O PLANO ESTRATÉGICO DO DISTRITO FEDERAL PEDF 2019–2060 e o Plano Plurianual – PPA 2024–2027	12
ALINHAMENTO ENTRE OS OBJETIVOS DE DESENVOLVIMENTO SUSTENTÁVEL – ODS 2030 e o Plano Plurianual – PPA 2024–2027	13
EXECUÇÃO PLANO PLURIANUAL X LEI ORÇAMENTÁRIA ANUAL Execução orçamentária e financeira – valores totais	14
EXECUÇÃO PPA X LOA NO EXERCÍCIO Eixo Temático	15
RELATÓRIO DE AVALIAÇÃO DO PLANO PLURIANUAL – PPA 2024–2027 Exercício 2024 na íntegra	16
EIXO TEMÁTICO Desenvolvimento Econômico	17
AGRONEGÓCIO E DESENVOLVIMENTO RURAL Programa 6201	18
DESENVOLVIMENTO ECONÔMICO Programa 6207	22
EIXO TEMÁTICO Desenvolvimento Social	26

SUMÁRIO

DIREITOS HUMANOS Programa 6211	27	GESTÃO PARA RESULTADOS Programa 6203	62
ASSISTÊNCIA SOCIAL Programa 6228	31	LEGISLATIVO Programa 6204	66
EIXO TEMÁTICO Desenvolvimento Territorial	35	CONTROLE EXTERNO Programa 6231	70
ESPORTE E LAZER Programa 6206	36	EIXO TEMÁTICO Meio Ambiente	74
TERRITÓRIO RESILIENTE E INCLUSIVO Programa 6208	40	MEIO AMBIENTE Programa 6210	75
INFRAESTRUTURA Programa 6209	44	EIXO TEMÁTICO Saúde	79
MOBILIDADE URBANA Programa 6216	48	SAÚDE EM MOVIMENTO Programa 6202	80
CAPITAL CULTURAL Programa 6219	52	EIXO TEMÁTICO Segurança Pública	84
EIXO TEMÁTICO Educação	56	DF MAIS SEGURO Programa 6217	85
EDUCA DF Programa 6221	57	PUBLICAÇÕES SUPLAN	89
EIXO TEMÁTICO Gestão e Estratégia	61		

DECLARAÇÃO DO SECRETÁRIO DE ECONOMIA, DANIEL IZAIAS DE CARVALHO



A Secretaria de Estado de Economia do Distrito Federal tem a honra de apresentar o Relatório Executivo do Plano Plurianual 2024-2027 – Exercício 2024, documento elaborado no âmbito da Secretaria Executiva de Finanças, Orçamento e Planejamento – SEFIN, que inaugura uma nova etapa na forma como o Governo do Distrito Federal comunica à sociedade os resultados da ação pública.

Este relatório é uma versão sintética e acessível do Relatório Anual de Avaliação do PPA, previsto na Lei nº 7.378/2023. Seu propósito é ampliar a transparência, promovendo a compreensão da população sobre como o Estado aplica seus recursos e implementa suas políticas públicas. Inspirado pelo conceito de relato integrado, consagrado pelo Tribunal de Contas da União (Decisão Normativa TCU nº 198/2022), este documento busca mostrar como o GDF gera valor público de forma sustentável, em sintonia com os princípios da boa governança.

Trata-se de um projeto piloto inédito, alinhado ao Plano Estratégico do DF 2019-2060, ao PPA 2024-2027 e à Agenda 2030 da ONU. Apresentamos aqui os principais resultados alcançados no primeiro ano de execução do novo ciclo plurianual, reunindo

informações de programas, objetivos, indicadores, ações orçamentárias e não orçamentárias, metas e valores executados. Esses dados foram cuidadosamente organizados de forma temática, com foco na clareza, no impacto social e na entrega de valor à população.

A adoção de linguagem simples e elementos visuais cumpre o disposto no Decreto nº 45.823/2024, promovendo uma comunicação mais inclusiva e direta. Acreditamos que a transparência só se realiza plenamente quando a informação é compreensível para todos os

DECLARAÇÃO DO SECRETÁRIO DE ECONOMIA, DANIEL IZAIAS DE CARVALHO

públicos, não apenas para especialistas ou técnicos. Por isso, nosso esforço foi no sentido de democratizar o acesso à informação pública, estimulando o controle social e fortalecendo a relação entre governo e cidadão.

O Relatório Executivo também serve como instrumento de orientação estratégica para a gestão, permitindo identificar prioridades, aprimorar ações e fortalecer o alinhamento entre planejamento, orçamento e políticas públicas. A transversalidade entre os programas e os eixos temáticos demonstra o esforço coletivo da administração pública distrital para articular suas iniciativas e garantir que cada real investido gere resultados concretos para a população.

Agradeço à equipe da SEFIN e a todos os órgãos e entidades do GDF que contribuíram com informações e análises fundamentais para a construção deste documento. A entrega do Relatório Executivo marca o início de um novo modelo de comunicação e avaliação governamental: mais ágil, mais claro e mais próximo da sociedade.

Seguiremos aprimorando essa iniciativa nos próximos anos, para que o planejamento e a atuação estatal não sejam apenas um exercício técnico, mas um compromisso vivo com a construção de um Distrito Federal mais justo, eficiente e preparado para os desafios do futuro.

PLANO ESTRATÉGICO DO DISTRITO FEDERAL- PEDF 2019-2060

8 EIXOS TEMÁTICOS

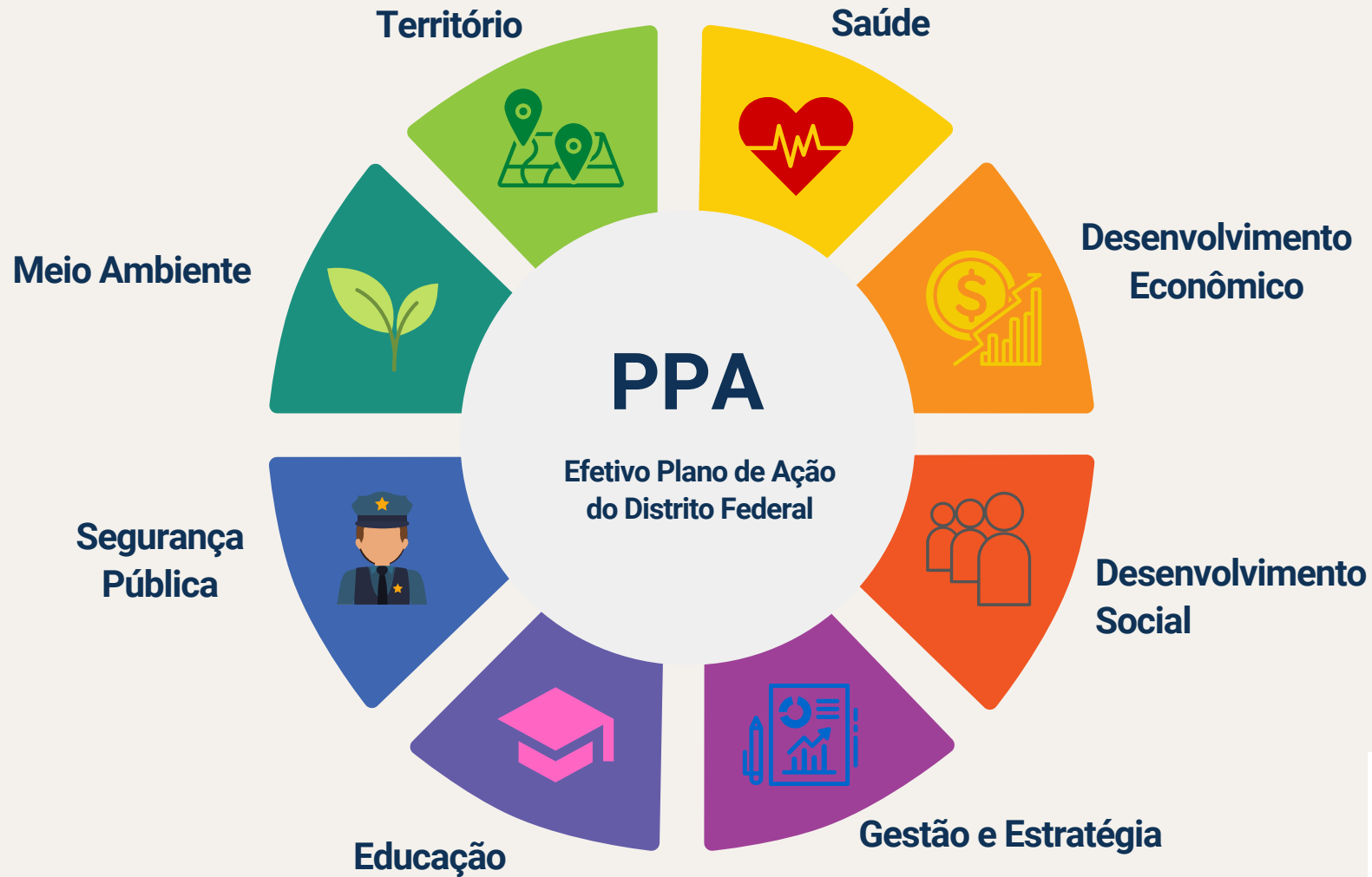

COMPATIBILIDADE ENTRE O PLANO ESTRATÉGICO DO DISTRITO FEDERAL PEDF 2019-2060 E O PLANO PLURIANUAL - PPA 2024-2027

PEDF - 2019-2060

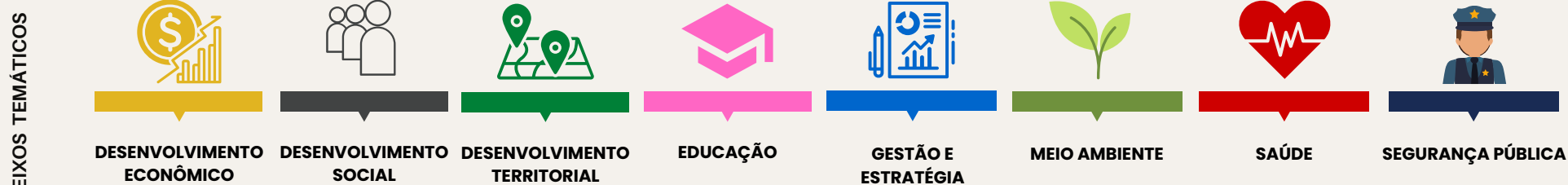

PPA 2024-2027

PROGRAMAS TEMÁTICOS

6201 Agronegócio e Desenvolvimento Rural	6211 Direitos Humanos	6206 Esporte e lazer		6203 Gestão para Resultados				
6207 Desenvolvimento Econômico	6228 Assistência Social	6208 Território Resiliente e Inclusivo	6221 EducaDF	6204 Legislativo	6210 Meio Ambiente	6202 Saúde em Movimento	6217 DF Mais Seguro	
		6209 Infraestrutura		6231 Controle Externo				
		6216 Mobilidade Urbana						
		6219 Capital Cultural						

PROGRAMAS DE GESTÃO, MANUTENÇÃO E SERVIÇOS AO ESTADO

8201 Agricultura Gestão e Manutenção	8211 Direitos Humanos Gestão e Manutenção	8206 Esporte e Lazer Gestão e Manutenção		8203 Gestão para Resultados Gestão e Manutenção				
8207 Desenvolvimento Econômico Gestão e Manutenção	8228 Assistência Social Gestão e Manutenção	8208 Desenvolvimento Urbano Gestão e Manutenção	8221 Educação Gestão e Manutenção	8204 Legislativo Gestão e Manutenção	8210 Meio Ambiente Gestão e Manutenção	8202 Saúde Gestão e Manutenção	8217 Segurança Gestão e Manutenção	
		8209 Infraestrutura Gestão e Manutenção		8205 Regional Gestão e Manutenção				
		8216 Mobilidade Urbana Gestão e Manutenção		8231 Controle Externo Gestão e Manutenção				
		8219 Cultura Gestão e Manutenção						

ALINHAMENTO ENTRE OS OBJETIVOS DE DESENVOLVIMENTO SUSTENTÁVEL – ODS 2030 E O PLANO PLURIANUAL – PPA 2024-2027



6202 - Saúde em Movimento
6207 - Desenvolvimento Econômico
6208 - Território Resiliente e Inclusivo
6210 - Meio Ambiente
6211 - Direitos Humanos
6228 - Assistência Social



6201 - Agronegócio e Desenvolvimento Rural
6228 - Assistência Social



6202 - Saúde em Movimento
6203 - Gestão para Resultados
6207 - Desenvolvimento Econômico
6210 - Meio Ambiente
6211 - Direitos Humanos
6216 - Mobilidade Urbana
6217 - DF Mais Seguro



6202 - Saúde em Movimento
6203 - Gestão para Resultados
6206 - Esporte e Lazer
6211 - Direitos Humanos
6217 - DF Mais Seguro
6219 - Capital Cultural
6221 - EducaDF



6201 - Agronegócio e Desenvolvimento Rural
6202 - Saúde em Movimento
6211 - Direitos Humanos
6217 - DF Mais Seguro



6208 - Território, Cidades e Comunidades Sustentáveis
6209 - Infraestrutura
6210 - Meio Ambiente



6209 - Infraestrutura
6210 - Meio Ambiente



6203 - Gestão para Resultados
6207 - Desenvolvimento Econômico
6210 - Meio Ambiente
6211 - Direitos Humanos
6217 - DF Mais Seguro
6221 - EducaDF



6203 - Gestão para Resultados
6207 - Desenvolvimento Econômico



6207 - Desenvolvimento Econômico
6211 - Direitos Humanos
6217 - DF mais seguro
6228 - Assistência Social



6201 - Agronegócio e Desenvolvimento Rural
6206 - Esporte e Lazer
6207 - Desenvolvimento Econômico
6208 - Território Resiliente e Inclusivo
6209 - Infraestrutura
6210 - Meio Ambiente
6216 - Mobilidade Urbana
6219 - Capital Cultural
6228 - Assistência Social



6201 - Agronegócio e Desenvolvimento Rural
6203 - Gestão para Resultados
6207 - Desenvolvimento Econômico
6209 - Infraestrutura
6210 - Meio Ambiente
6219 - Capital Cultural



6210 - Meio Ambiente



Não se aplica



6210 - Meio Ambiente



6203 - Gestão para Resultados
6204 - Legislativo
6207 - Desenvolvimento Econômico
6211 - Direitos Humanos
6217 - DF Mais Seguro
6228 - Assistência Social
6231 - Controle Externo



6203 - Gestão para Resultados
6206 - Esporte e Lazer
6207 - Desenvolvimento Econômico
6208 - Território Resiliente e Inclusivo
6216 - Mobilidade Urbana
6217 - DF Mais Seguro
6221 - EducaDF

EXECUÇÃO PLANO PLURIANUAL X LEI ORÇAMENTÁRIA ANUAL

EXECUÇÃO ORÇAMENTÁRIA E FINANCEIRA – VALORES TOTAIS

PPA (*)

R\$ 61.087.539.721

104.63% (* LOA/PPA)

EMPENHADO

R\$ 63.915.873.419

DOTAÇÃO INICIAL (* LOA)

R\$ 61.147.701.377

104.13% (* LOA/PPA)

LIQUIDADO

R\$ 63.612.487.419

DOTAÇÃO AUTORIZADA (* LOA)

R\$ 71.107.267.956

(*) Incluindo recursos dos Orçamentos Fiscal, da Seguridade Social, de Investimento das Estatais e do Fundo Constitucional do Distrito Federal

EXECUÇÃO PPA X LOA NO EXERCÍCIO

EIXO TEMÁTICO



RELATÓRIO DE AVALIAÇÃO DO PLANO PLURIANUAL – PPA 2024–2027

EXERCÍCIO 2024 NA ÍNTEGRA



Eixo Temático

DESENVOLVIMENTO ECONÔMICO



Programas Temáticos:

AGRONEGÓCIO E DESENVOLVIMENTO RURAL

6201

DESENVOLVIMENTO ECONÔMICO

6207

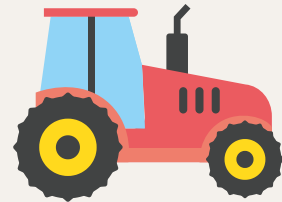

AGRONEGÓCIO E DESENVOLVIMENTO RURAL

Programa 6201

DECLARAÇÃO DO SECRETÁRIO DE AGRICULTURA, ABASTECIMENTO E DESENVOLVIMENTO RURAL, RAFAEL BORGES BUENO



Dentro do objetivo de promoção da sustentabilidade e segurança hídrica para atividades agropecuárias, existe a meta de beneficiar 500 produtores rurais com ações de sustentabilidade e garantia de disponibilidade hídrica para as atividades agropecuárias. Esse é um ponto fundamental para o Distrito Federal que apresenta características peculiares, como leitos com baixa vazão e, ao mesmo tempo, crescimento da população urbana. Diante disso, precisamos garantir o abastecimento agroalimentar com a produção agrícola ao longo de todo o ano e garantir disponibilidade hídrica e uso racional. Dessa forma, o Governo do Distrito Federal tem trabalhado com muito afinco na tubulação dos canais de irrigação para que se reduza em até 50% as perdas ocasionadas por infiltração em alguns trechos. Além disso, é necessário que a água dos canais tubulados chegue com quantidade e qualidade para que haja menos riscos de interrupção na produção dos alimentos. Para isso, estamos construindo 247 tanques escavados para preservação de água. Assim, deixa-se de fazer uma captação direta para irrigação e passa-se a fazer a preservação da água esforçando menos o canal e gerando também preservação

ambiental. Importante destacar também a conservação das estradas rurais. Como resultado, garantem-se alimentos com mais qualidade a um custo menor para o consumidor final.

Outro ponto a se destacar é o Programa Reflorestar, o qual promove a recuperação das áreas degradadas e melhora a gestão dos recursos hídricos. Como ocorreu, por exemplo, na região da Serrinha, no Paranoá, onde houve a implantação de mais de 20 mil mudas nativas do cerrado e trata-se de uma região de extrema importância para a produção hídrica, pois contribui para o abastecimento do lago Paranoá. Todas essas ações do Governo do Distrito Federal são em prol do desenvolvimento rural.

Promoção da Sustentabilidade e Segurança Hídrica para atividades agropecuárias:

Meta: Beneficiar 500 produtores com ações de sustentabilidade garantido a disponibilidade hídrica para as atividades agropecuárias

Resumo do programa

Ações que privilegiem temas como a conservação e recuperação do cerrado; a conservação e proteção da fauna; disponibilidade hídrica e acesso à água de qualidade; enfrentamento das causas e dos efeitos da mudança do clima no Distrito Federal; melhoria da eficiência do licenciamento ambiental; promoção de conhecimento à biodiversidade do bioma cerrado; melhoria da qualidade ambiental, entre outros fatores.



Problema a ser resolvido

Desabastecimento agroalimentar e uso irracional da água. O uso não sustentável da água, bem como a expansão urbana, são aspectos a serem enfrentados na gestão dos recursos hídricos. A demanda por alimentos incide no aumento do consumo de água, estimado de 185 milhões m³/ano para área irrigada, próxima de 22 hectares (ANA, 2015). O desabastecimento de água no DF, em 2017, sinalizou a urgência de melhorar o manejo desse recurso.

Considerações sobre o resultado

A Meta 1647, contemplada no PPA 2024-2027, caracteriza-se de grande impacto à sociedade. Demonstra a preocupação do Governo do Distrito Federal em sanar problemas que não somente afetam a disponibilidade hídrica para as atividades agropecuárias e o desenvolvimento socioeconômico. É uma meta que vem sendo alcançada em conformidade, visando a segurança alimentar da população, a sustentabilidade agropecuária e o desenvolvimento rural.

Promoção da Sustentabilidade e Segurança Hídrica para atividades agropecuárias: Programa 6201

PLANO ESTRATÉGICO DO DF - PEDF

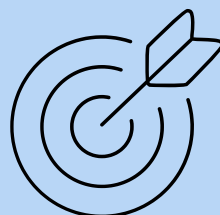

PLANO PLURIANUAL 2024-2027

- M1647

PÚBLICO-ALVO BENEFICIADO

- Produtores rurais e população em geral.



CUSTO TOTAL DO PROGRAMA

- Ação 1. Canais de Irrigação:
R\$ 3.157.865,00



ODS ATENDIDOS





DESENVOLVIMENTO ECONÔMICO

Programa 6207

DECLARAÇÃO DO SECRETÁRIO DE DESENVOLVIMENTO ECONÔMICO, TRABALHO E RENDA, THALES MENDES FERREIRA



O secretário Thales Mendes Ferreira, brasiliense e administrador com foco em Marketing, possui mais de 20 anos no serviço público e vasta experiência em gestão de programas sociais. Sua liderança dinâmica e compromisso social o destacam, sendo responsável por iniciativas nacionais como Renova-DF, Cadastramento de Lavadores de Veículos e Prospera. Dadas as altas taxas de desocupação no Brasil (8,8% no 1º trimestre de 2023) e, especialmente, no Distrito Federal (16,8% em julho de 2023), o cenário atual exige políticas urgentes de qualificação profissional. O objetivo é aumentar a empregabilidade, gerar renda, promover a inclusão social e combater a pobreza e discriminação. Nesse contexto desafiador, dois programas implementados no Distrito Federal são fundamentais para a redução do desemprego: o Renova-DF, parceria SEDET/Administrações Regionais/SENAI/DF, com cursos de 240 horas em construção civil em que participantes adquirem habilidades e atuam na recuperação de espaços públicos, recebendo bolsa (um salário mínimo), uniforme, EPIs, lanche, transporte e seguro contra acidentes; e o Programa Qualifica-DF com qualificação profissional em um espectro abrangente de 50 a 70 profissões, ajustando-se dinamicamente às necessidades do mercado para garantir a relevância dos cursos. Com oficinas em até 7 polos no DF, o programa visa qualificar a população, especialmente em vulnerabilidade, direcionando-a para áreas de alta demanda, o que otimiza as chances de inserção e reinserção no mercado de trabalho. A cada 12 meses, são ofertadas cerca de 25.000 vagas em cursos de 240 horas/aulas, abrangendo setores vitais como agronegócios, comércio/serviços/saúde/hotelaria, indústria e inovação/tecnologia, contribuindo decisivamente para o desenvolvimento econômico e a inclusão social no Distrito Federal. O Qualifica DF Móvel, versão itinerante do programa, oferece cursos de 80 horas/aula em diversas áreas (atendimento, beleza, RH, manutenção de celulares e informática). Sua capilaridade alcança regiões afastadas e pessoas com dificuldade de deslocamento, ampliando o acesso à qualificação.

Programa QUALIFICA MÓVEL – DF

Desejado: 2.761 alunos

Alcançado: 6.243 alunos

Resumo do programa

O Qualifica Móvel - DF oferece cursos de 80 horas, como atendente de call center, auxiliar de RH, contabilidade, farmácia, manutenção de celulares e computadores, design gráfico e auxiliar administrativo. Por ser itinerante, leva qualificação a regiões distantes ou de difícil acesso, ajudando quem tem dificuldade de locomoção a se profissionalizar.

Problema a ser resolvido

O Qualifica Móvel - DF busca resolver problemas como a falta de cursos em áreas afastadas, o desemprego, a informalidade e a baixa escolaridade. Também enfrenta barreiras como transporte caro, desigualdade para mulheres e negros, e cursos fora da realidade do mercado. Leva capacitação de qualidade até quem mais precisa, direto nas comunidades.

Considerações sobre o resultado

Em 2024, o programa realizou 10 etapas em várias regiões do Distrito Federal, formando 6.243 pessoas, o que superou em 226% a meta prevista. O resultado mostra que a iniciativa foi bem planejada, teve grande adesão da população e contribuiu para levar qualificação, gerar oportunidades e promover inclusão produtiva nas áreas que mais precisam.



Programa QUALIFICA MÓVEL – DF

PLANO ESTRATÉGICO DO DF – PEDF 2019–2060

- Objetivo estratégico: Diversificar a matriz econômica, promovendo ambiente sustentável e favorável aos negócios no Distrito Federal, incentivando a geração de emprego e renda para todos. PROJETO: Ampliação do Programa Renova-DF

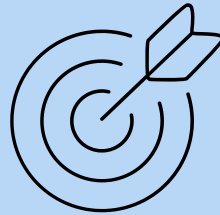

PLANO PLURIANUAL 2024–2027

- M1505: Certificar 2.761 alunos, anualmente, no Programa Qualifica Móvel - DF

PÚBLICO-ALVO BENEFICIADO

- Público que atende aos requisitos do programa e pessoas em situação de vulnerabilidade social, como desempregados, indígenas, imigrantes, pessoas em situação de rua e egressos do sistema prisional.



LEGISLAÇÃO RELACIONADA



- O programa Qualifica DF Móvel tem sua legalidade e estrutura fundamentadas, principalmente, no Decreto nº 41.037, de 28 de julho de 2020, que cria o Programa Qualificação Profissional e Frente de Trabalho – RENOVA DF, no âmbito do Distrito Federal.

ODS ATENDIDOS



CUSTO TOTAL DO PROGRAMA

- R\$ 10.521.015,00

VALOR EXECUTADO EM 2024

- R\$ 10.521.014,12



Eixo Temático

DESENVOLVIMENTO SOCIAL



Programas Temáticos:

DIREITOS HUMANOS

6211

ASSISTÊNCIA SOCIAL

6228



DIREITOS HUMANOS

Programa 6211



DECLARAÇÃO DA SECRETÁRIA DE JUSTIÇA E CIDADANIA, MARCELA PASSAMANI



A Secretaria de Justiça e Cidadania do Distrito Federal reafirma o compromisso com a promoção da cidadania, inclusão social e acesso igualitário aos serviços públicos essenciais por meio do programa GDF Mais Perto do Cidadão. Criado em 2019 sob o nome de "SEJUS Mais Perto do Cidadão" e institucionalizado em 2023 por meio do Decreto nº 44.213/2023, o programa foi aprimorado e consolidado como uma das principais iniciativas do Governo do Distrito Federal para ampliar o acesso da população aos serviços públicos. Com o objetivo de atender especialmente aqueles que enfrentam dificuldades para acessar esses serviços de forma convencional, o GDF Mais Perto do Cidadão leva atendimento diretamente às Regiões Administrativas do DF. Em 2024, foram registrados 159.700 atendimentos, um número que reflete a crescente demanda e a eficácia das ações itinerantes promovidas pelo programa. Por meio de unidades móveis que percorrem estrategicamente as Regiões Administrativas, o programa oferece uma ampla gama de serviços, como a emissão de documentos, orientações jurídicas, atendimentos de saúde e outros serviços essenciais. A iniciativa busca garantir que

a população tenha acesso a direitos básicos de forma prática e descentralizada, reduzindo barreiras burocráticas e promovendo inclusão social. Além disso, o programa conta com a colaboração de diversos órgãos e entidades públicas, como Na Hora, Procon, Caesb, Codhab, Detran-DF, DER-DF, BRB, Defensoria Pública do DF (DPDF), INSS, Neoenergia e Receita Federal. Essa rede de parcerias fortalece a oferta de atendimentos e amplia o impacto do programa, proporcionando um serviço mais completo e integrado à população. A SEJUS-DF segue comprometida com a missão de facilitar a comunicação entre governo e sociedade e descentralizar o atendimento, aprimorando continuamente suas ações e políticas públicas para garantir que cada cidadão do Distrito Federal tenha acesso aos serviços essenciais que asseguram uma vida digna e o pleno exercício da cidadania.

GDF mais perto do cidadão

Meta: Realizar 150 mil atendimentos itinerantes

Alcançado: 159.700 atendimentos

Resumo do programa

O GDF Mais Perto do Cidadão tem como finalidade levar serviços públicos essenciais diretamente à população do Distrito Federal, especialmente àqueles que encontram dificuldades de deslocamento para acessar órgãos governamentais. O programa conta com unidades móveis que percorrem as Regiões Administrativas, oferecendo atendimento em áreas como justiça, cidadania, saúde, educação e assistência social.

Problema a ser resolvido

Diversas pessoas enfrentam dificuldades no acesso a serviços públicos essenciais devido a fatores como deslocamento e falta de informação. A ausência de atendimento próximo às comunidades pode gerar exclusão social e dificultar o exercício da cidadania. O GDF Mais Perto do Cidadão busca mitigar essas dificuldades, descentralizando os serviços e garantindo que a população tenha acesso facilitado a serviços fundamentais.

Considerações sobre o resultado

Em 2024 o programa superou a meta inicial de 150 mil atendimentos previstos até 2027, alcançando 159.700 atendimentos. Esse resultado demonstra a importância e a efetividade da iniciativa. Diante desse desempenho, a meta será revista para atender à crescente demanda e garantir que a oferta de serviços continue se expandindo de forma sustentável.

GDF mais perto do cidadão

PLANO ESTRATÉGICO DO DF – PEDF

- A SEJUS-DF, bem como suas iniciativas fazem parte do Eixo Desenvolvimento Social do PEDF.

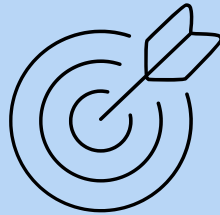

PLANO PLURIANUAL 2024–2027

- M1455: Realizar 150 mil atendimentos itinerantes por meio do programa GDF Mais Perto do Cidadão.

PÚBLICO–ALVO BENEFICIADO

- População do Distrito Federal, em especial a população periférica e de baixa renda.



LEGISLAÇÃO RELACIONADA

- Decreto nº 44.213 de 8 de fevereiro de 2023

ODS ATENDIDOS





ASSISTÊNCIA SOCIAL

Programa 6228

DECLARAÇÃO DA SECRETÁRIA DE DESENVOLVIMENTO SOCIAL, ANA PAULA MARRA



A Secretaria de Desenvolvimento Social (Sedes) tem avançado e se consolidado como referência nacional no combate à fome. Superar os desafios dessa temática responde a um compromisso global e dialoga diretamente com a Meta 1169 estabelecida no Plano Plurianual 2024-2027 (PPA), de elevar de 12 para 19 o número de restaurantes comunitários com fornecimento de refeição café da manhã. Entretanto, a Secretaria foi além.

Para enfrentar o quadro de insegurança alimentar e nutricional das famílias mais vulneráveis do Distrito Federal, as ações começaram pelo acesso universal aos Restaurantes Comunitários, com a redução do valor do almoço de R\$ 3 para R\$ 1. Atingir a meta do PPA também passou pela expansão da rede: novas unidades foram inauguradas em regiões com importantes indicadores de insegurança alimentar, como o Varjão e Samambaia Expansão, ambas em 2024. E, até 2026, está prevista a implantação de um novo restaurante em Ceilândia, que atualmente conta com três na região. Além disso, implementamos em 13 unidades as três refeições do dia pelo valor total de R\$ 2.

É preciso destacar que esses equipamentos atendem pessoas com maior vulnerabilidade social, como a população de rua, que hoje tem acesso gratuito a qualquer refeição em uma das unidades. O resultado dessas ações foi o crescimento de 9,2% no índice de segurança alimentar do DF, alcançando 76,5% — acima da média nacional — segundo comparação entre pesquisas nacionais (POF de 2018 e Pnad-C de 2023), que utilizam a mesma metodologia e o reconhecimento com o Selo Betinho de ações e políticas públicas eficazes no combate à insegurança alimentar. O sucesso frente a essa questão só foi possível porque a Sedes acredita no PPA como instrumento essencial para o planejamento da administração pública, por orientar uma gestão focada em resultados concretos que transformam a vida de milhares de famílias do DF.

Elevar de 12 para 19 o número de restaurantes comunitários com o fornecimento de refeição café da manhã atingindo o total de 100%

Desejado (até dez/2027): 19

Alcançado (em 2024): 15

Resumo do programa

Elevar de 12 para 19 o número de restaurantes comunitários com fornecimento de refeição café da manhã.

Problema a ser resolvido

Implementar a refeição café da manhã em 100% dos restaurantes comunitários do Distrito Federal.

Considerações sobre o resultado

Meta está em andamento conforme o previsto e 15 dos 19 restaurantes comunitários fornecem café da manhã aos usuários. (dados referentes a dezembro de 2024).



Elevar de 12 para 19 o número de restaurantes comunitários com o fornecimento de refeição café da manhã atingindo o total de 100%

PLANO ESTRATÉGICO DO DF - PEDF PLANO PLURIANUAL 2024-2027

- M1169

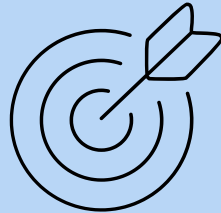

PÚBLICO-ALVO BENEFICIADO

- Pessoas em situação de insegurança alimentar



CUSTO TOTAL DO PROJETO/INICIATIVA/AÇÃO/ATIVIDADE

- Aproximadamente R\$ 3.500.000,00

VALOR EXECUTADO EM 2024

- Aproximadamente R\$ 3.200.000,00



LEGISLAÇÃO RELACIONADA

- Lei nº 4.601, de 14 de julho de 2011
- Decreto nº 44.335, de 20 de março de 2023

ODS ATENDIDOS



Eixo Temático

DESENVOLVIMENTO TERRITORIAL

Programas Temáticos:

ESPORTE E LAZER

6206

TERRITÓRIO, CIDADES E COMUNIDADES SUSTENTÁVEIS

6208

INFRAESTRUTURA

6209

MOBILIDADE URBANA

6216

CAPITAL CULTURAL

6219





ESPORTE E LAZER

Programa 6206



DECLARAÇÃO DO SECRETÁRIO DE ESPORTE E LAZER, RENATO JUNQUEIRA



A Secretaria de Esporte e Lazer do Distrito Federal tem trabalhado de forma contínua para fortalecer o esporte de rendimento e garantir que nossos atletas tenham as condições necessárias para competir em alto nível. Programas como o Compete Brasília e o Bolsa Atleta são fundamentais para viabilizar a participação de esportistas em competições nacionais e internacionais, promovendo não apenas o desenvolvimento individual, mas também elevando o nome de Brasília no cenário esportivo.

Os números demonstram a relevância desse trabalho: somente em 2024, mais de 5.500 atletas, paratletas e membros de comissões técnicas foram beneficiados pelo Compete Brasília, o que reforça nosso compromisso em oferecer suporte para que nossos talentos alcancem seus objetivos. Exemplos como o de Caio Oliveira de Sena, medalhista olímpico na marcha atlética, mostram que o investimento no esporte é transformador e traz resultados concretos.

Nosso objetivo é seguir ampliando esse apoio, consolidando uma política pública de incentivo ao esporte de alto rendimento, garantindo infraestrutura adequada, qualifi-

cação profissional e maior participação dos nossos atletas em competições.

O esporte é um agente de transformação social e econômico, e estamos empenhados em proporcionar oportunidades para que mais atletas possam alcançar o pódio e representar o Distrito Federal com orgulho.

Atletas/Comissão técnica contemplados pelo Programa Programa 6203 Compete Brasília

Desejado: 4.500 atendimentos

Alcançado: 5.566 atendimentos

Resumo do programa

O Programa Compete Brasília, por meio de incentivo, apoia atletas e paratletas de performance competitiva e as pessoas que dão apoio profissional, técnico e de suporte relacionadas à efetiva participação em competições esportivas.

Problema a ser resolvido

Dificuldade do atleta e equipe olímpica poderem se dedicar ao esporte de alto rendimento sem uma bolsa que garanta o seu sustento haja vista a necessidade de dedicação integral para representação do Distrito Federal e até mesmo do país.

Considerações sobre o resultado

No ano de 2024, obtivemos relevante resultado mediante o total de 5.566 atendimentos à atletas, paratletas e membros da comissão técnica.

Caio Oliveira de Sena Bonfim, medalhista de prata nos Jogos Olímpicos de Paris 2024, e um dos beneficiários pelo programa.

Imagem: sítio da SELDF



Atletas/Comissão técnica contemplados pelo Programa Compete Brasília

Programa 6206

PLANO ESTRATÉGICO DO DF – PEDF

- Integrar as ações da política de esporte e lazer, popularizando a prática esportiva para todos os segmentos sociais.

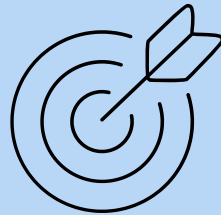

PLANO PLURIANUAL 2024–2027

- M1494: Apoiar 18.000 atletas/comissão técnica por meio do projeto Compete Brasília até 2027

PÚBLICO-ALVO BENEFICIADO

- Atletas e paratletas de performance competitiva



CUSTO TOTAL DO PROJETO

- R\$ 7.266.410,57

VALOR EXECUTADO EM 2024

- R\$ 7.266.410,57



LEGISLAÇÃO RELACIONADA

- Lei nº 5.797, de 29 de dezembro de 2016.

ODS ATENDIDOS



PARA MAIS INFORMAÇÕES SOBRE O PROGRAMA COMPETE BRASÍLIA



TERRITÓRIO RESILIENTE E INCLUSIVO

Programa 6208

DECLARAÇÃO DO SECRETÁRIO DE DESENVOLVIMENTO URBANO E HABITAÇÃO, MARCELO VAZ MEIRA DA SILVA



No exercício de 2024, a Secretaria de Desenvolvimento Urbano e Habitação (SEDUH) avançou de maneira significativa em sua missão de promover o ordenamento territorial, buscando garantir uma cidade justa, inclusiva e de qualidade para todos. Um dos marcos mais importantes desse esforço foi a publicação do Plano de Preservação do Conjunto Urbanístico de Brasília (PPCub), sancionado pelo Governador do Distrito Federal e convertido na Lei Complementar nº 1.041, de 12 de agosto de 2024.

O PPCub consolida e atualiza a normativa de uso e ocupação do solo para lotes e projeções registrados em cartório ou implantados pelo Poder Público nas áreas integrantes das Regiões Administrativas do Conjunto Urbanístico de Brasília – CUB (Região Administrativa do Plano Piloto – RA I, Região Administrativa do Cruzeiro – RA XI, Região Administrativa da Candangolândia – RA XIX e Região Administrativa do Sudoeste/Octogonal/Setor de Indústrias Gráficas – RA XXII).

Essa é uma conquista histórica para a população do Distrito Federal, discutida por mais de 15 anos. O PPCUB oferece maior segurança jurídica e permite uma gestão

mais eficaz do território, promovendo a colaboração entre os órgãos do governo distrital e o órgão federal responsável pela fiscalização e preservação dos fundamentos do tombamento desse conjunto urbano, de extrema importância para o Brasil e para o mundo.

Além disso, o plano proporciona maior clareza e transparência sobre o que deve ser preservado, beneficiando gestores públicos, agentes do setor produtivo e a sociedade em geral. Essa transparência resultará em maior agilidade nas ações de gestão e planejamento urbano e territorial, fortalecendo o compromisso com a preservação do nosso patrimônio cultural.

Plano de Preservação do Conjunto Urbanístico de Brasília – PPCUB

Ação: 100% atendida

Resumo do programa

O Programa 6208 (Território Resiliente e Inclusivo) visa buscar um território inclusivo, seguro, resiliente e sustentável, priorizando um novo olhar para as cidades, ruas e espaços públicos de convivência, bem como proporcionar habitação segura e inclusiva à população do Distrito Federal, à luz do Objetivo de Desenvolvimento Sustentável 11, da Agenda 2030, das Nações Unidas.

Problema a ser resolvido

A falta de clareza nas diretrizes anteriores sobre o Conjunto Urbanístico de Brasília gerava insegurança para gestores, investidores e a população, dificultando o desenvolvimento ordenado do território. As legislações eram antigas e fragmentadas e não acompanhavam o crescimento urbano nem as necessidades da população, resultando em procedimentos burocráticos e morosos, em interpretações subjetivas e que dificultavam a preservação da área tombada.

Considerações sobre o resultado

O PPCub unificou e simplificou as normas de uso e ocupação do solo na área tombada, aumentando a agilidade nas ações de gestão e planejamento urbano. Isso resultou em maior eficiência no licenciamento de atividades econômicas e edilícias, estimulando investimentos e fomentando a economia local. Além disso, reduziu a discricionariedade na interpretação das normas e intensificou a transparência e segurança jurídica.

Plano de Preservação do Conjunto Urbanístico de Brasília – PPCUB

PLANO ESTRATÉGICO DO DF – PEDF

- Gestão DF: 216

PLANO PLURIANUAL 2024–2027

- Ação não orçamentária: AN10904

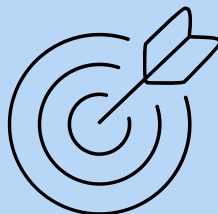

LEGISLAÇÃO RELACIONADA

- Lei Complementar nº 1.041, de 12 de agosto de 2024
- Decreto nº 46.414, de 17 de outubro de 2024

PÚBLICO-ALVO BENEFICIADO

- População
- Gestores Públicos
- Órgãos Públicos
- Agentes do Setor Produtivo



ODS ATENDIDOS



CUSTO TOTAL DA APROVAÇÃO DO PLANO

- Não houve



PARA MAIS INFORMAÇÕES SOBRE O PPCUB



INFRAESTRUTURA

Programa 6209



DECLARAÇÃO DO SECRETÁRIO DE OBRAS E INFRAESTRUTURA, VALTER CASIMIRO SILVEIRA



Como Secretário de Obras do Distrito Federal, tenho o compromisso de aplicar cada centavo do orçamento com responsabilidade, planejamento e transparência, sempre priorizando a qualidade de vida da população. Em 2024, reforçamos esse compromisso com obras de drenagem em várias regiões administrativas, levando infraestrutura a áreas historicamente afetadas por alagamentos e erosões.

No Sol Nascente, uma das regiões mais carentes do DF, instalamos, em 2024, mais de 20 km de redes de captação e galerias pluviais, garantindo mais segurança e dignidade para milhares de famílias. Essas intervenções evitam transtornos no período chuvoso e preparam o solo para a pavimentação, tornando as vias mais seguras e trafegáveis.

Também ampliamos os investimentos em Vicente Pires e na área central de Brasília com as obras do Drenar DF, que fortalecem o sistema de drenagem da capital. Paralelamente, intensificamos a limpeza e manutenção de bocas de lobo em todo o DF, reduzindo os impactos das chuvas e prevenindo inundações. A Novacap implementou tecnologias avançadas na manutenção das redes. Robôs com câmeras

inspecionam os bueiros, permitindo uma limpeza mais eficiente e a identificação precisa de obstruções. Desde então, cerca de 18 mil toneladas de resíduos foram removidas das redes pluviais.

Também reforçamos parcerias para garantir maior agilidade nas respostas às emergências e planejamento estratégico para novas obras. Estudos hidrológicos e mapeamentos técnicos tem direcionado os investimentos e antecipado soluções para áreas críticas. Essas obras são mais do que infraestrutura: representam qualidade de vida, segurança e desenvolvimento. Seguimos avançando, com responsabilidade e resultados concretos para a população do DF.

Capacidade de execução de redes de águas pluviais no Distrito Federal

Programa 6209

Desejado: 32.540 metros

Alcançado: 35.700 metros

Resumo do programa

Executar obras de urbanização e infraestrutura, dentre as quais, a implantação de drenagem pluvial e a manutenção do sistema em diversos locais do Distrito Federal.



Imagem: Agência Brasília

Problema a ser resolvido

- Readequação urbana de áreas já consolidadas que apresentam urbanização precária;
- Execução de obras de drenagem no Distrito Federal, que visam à melhoria e ampliação da capacidade de drenagem pluvial em áreas críticas;
- Manter a infraestrutura urbanística em pleno funcionamento, em especial os sistemas de drenagem pluvial e viário, calçadas e meios fios.

Considerações sobre o resultado

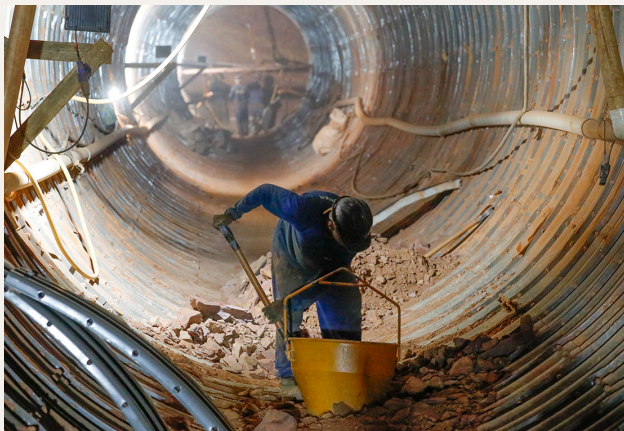
Os resultados alcançados refletem o desempenho do Governo do Distrito Federal na execução de obras de drenagem no ano de 2024. Esses resultados são decorrentes de ações sob a gestão desta Secretaria de Obras, da Novacap e da Terracap. As intervenções no Setor Habitacional Sol Nascente se destacaram na contribuição para o resultado obtido.

Capacidade de execução de redes de águas pluviais no Distrito Federal

PLANO ESTRATÉGICO DO DF – PEDF

- 2019-2060

PLANO PLURIANUAL 2024-2027

- IN10877

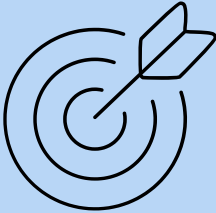

PÚBLICO-ALVO BENEFICIADO

- População do Distrito Federal, em especial os moradores dos Setores Habitacionais Sol Nascente, Vicente Pires, Bernardo Sayão, Guará, Núcleo Bandeirante, do Setor Noroeste e do Plano Piloto.



LEGISLAÇÃO E NORMATIVO RELACIONADO



- Lei nº 11.445, de 5 de janeiro de 2007, atualizada pela Lei nº 14.026, de 15 de julho de 2020 - Marco Legal do Saneamento
- Lei nº 6.454, de 26 de dezembro de 2019 - Institui o Plano Distrital de Saneamento Básico - PDSB
- Resolução nº 40, de 18 de julho de 2024 - Estabelece as condições gerais da prestação e utilização de serviços públicos de drenagem e manejo de águas pluviais urbanas no Distrito Federal

ODS ATENDIDOS



MOBILIDADE URBANA

Programa 6216



DECLARAÇÃO DO SECRETÁRIO DE TRANSPORTE E MOBILIDADE, ZENO JOSÉ ANDRADE GONÇALVES



A Secretaria de Transporte e Mobilidade do Distrito Federal reafirma seu compromisso com a qualificação contínua dos serviços prestados à população, com foco na excelência do Sistema de Transporte Público Coletivo do Distrito Federal (STPC/DF). Em 2024, foi implementado um programa abrangente de capacitação e reciclagem direcionado a motoristas e cobradores do sistema, com ênfase no atendimento humanizado a idosos, pessoas com deficiência e demais grupos prioritários. A iniciativa incorporou temas fundamentais como acessibilidade, inclusão e segurança, visando ao aprimoramento da relação entre os profissionais do transporte e os usuários. Entre os conteúdos abordados, destacam-se: assistência no embarque e desembarque de pessoas com mobilidade reduzida; atenção a pedidos de parada e procedimentos para desembarque seguro, especialmente no período noturno; manutenção de distância segura de ciclistas em vias compartilhadas; e qualificação da comunicação com passageiros em situação de vulnerabilidade. Com metodologia prática e participativa, os treinamentos fortaleceram competências essenciais para o desempenho das atividades, contribuindo para a promoção de um ambiente mais acolhedor, seguro e adaptado às diversas necessidades da população usuária do transporte coletivo.

Para 2025, a Secretaria dará continuidade ao programa, com a introdução de novos recursos pedagógicos, definição de indicadores de desempenho e aplicação de instrumentos de avaliação periódica, assegurando a melhoria contínua da qualidade dos serviços prestados. As ações desenvolvidas integram uma estratégia institucional mais ampla, orientada pela valorização do serviço público, pela inclusão social e pelo respeito ao cidadão, pilares fundamentais para a construção de um transporte coletivo digno, seguro e verdadeiramente acessível no Distrito Federal.

Ampliação do acesso e da atratividade do transporte público coletivo

Meta: Capacitar motoristas e cobradores no atendimento a idosos e pessoas com deficiência.

Desejado: 100% dos 11.762 motoristas e cobradores até 2027

Alcançado: 2.500 capacitados (21%)

Resumo do programa

A capacitação de prepostos (motoristas e cobradores) tem como objetivo qualificar os profissionais para um atendimento humanizado e adequado às necessidades de passageiros idosos e pessoas com deficiência. O referido treinamento busca melhorar a acessibilidade e a qualidade do transporte público, tornando-o mais inclusivo e eficiente.

Problema a ser resolvido

Muitos usuários enfrentam dificuldades no transporte público devido à falta de capacitação dos profissionais para atender pessoas com deficiência ou mobilidade reduzida. Além disso, a ausência de treinamentos periódicos compromete a qualidade do serviço e a segurança dos passageiros. Esse problema reflete na quantidade de reclamações que a Ouvidoria recebe envolvendo o tema “conduta de preposto”. Intensificar a capacitação destes profissionais é o caminho para a mudança de comportamento.

Considerações sobre o resultado

Intensificar os treinamentos pode contribuir para reduzir as reclamações e aumentar a satisfação dos passageiros. Temos como principais desafios a adesão dos profissionais e a necessidade de reciclagens periódicas para garantir a continuidade e a eficácia da iniciativa.

Ampliação do acesso e da atratividade do transporte público coletivo

**PLANO ESTRATÉGICO DO DF – PEDF
PLANO PLURIANUAL 2024–2027**

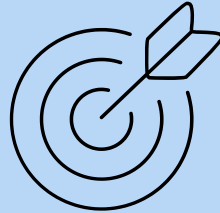

PÚBLICO-ALVO BENEFICIADO

- Cidadão



**CUSTO TOTAL DO
PROJETO/INICIATIVA/AÇÃO/ATIVIDADE**

- Sem custo



LEGISLAÇÃO E NORMATIVO RELACIONADO

- Lei nº 9.503/1997 – institui o Código de Trânsito Brasileiro – CTB;
- Lei nº 2.706/2001 – dispõe sobre as atribuições do Auditor Fiscal de Atividades Urbanas;
- Lei nº 3.106/2002 – Código Disciplinar Unificado;
- Lei nº 4.011/2007 – dispõe sobre os serviços de transporte público coletivo integrantes do Sistema de Transporte do Distrito Federal, instituído pela Lei Orgânica do Distrito Federal, e dá outras providências;
- Lei nº 13.281/2016 – altera a Lei nº 9.503/1997 e a Lei nº 13.146/2015;
- Decreto nº 30.584/2009 - aprova o Regulamento do Sistema de Transporte Público Coletivo do Distrito Federal, instituído pela Lei Orgânica do Distrito Federal;
- Decreto nº 35.269/2014 – dispõe sobre a obrigatoriedade de desembarque de pessoa do sexo feminino fora da parada, em período noturno, no transporte público coletivo;
- Ordem de Serviço nº 07/2016 – SUFISA



ODS ATENDIDOS



3 SAÚDE E BEM-ESTAR



11 CIDADES E COMUNIDADES SUSTENTÁVEIS



17 PARCERIAS E MEIOS DE IMPLEMENTAÇÃO





CAPITAL CULTURAL

Programa 6219

DECLARAÇÃO DO SECRETÁRIO DE CULTURA E ECONOMIA CRIATIVA, CLAUDIO ABRANTES



Desde o início do processo de revitalização do Teatro Nacional Claudio Santoro, conduzimos um trabalho consistente e integrado, alinhando preservação do patrimônio, segurança e acessibilidade. A primeira etapa foi a supervisão conceitual das obras, com foco na restauração da Sala Martins Penna, respeitando a arquitetura original de Oscar Niemeyer e incorporando soluções técnicas contemporâneas de um teatro moderno.

No campo da gestão, estruturamos uma operação eficiente, onde os proponentes se sentem confortáveis para utilizar o Teatro com segurança. Essa reabertura permitiu a realização de mais de 20 eventos em três meses, todos com lotação máxima. Isso demonstra a demanda reprimida por cultura e o entusiasmo do público brasileiro. Cada apresentação foi uma celebração da potência artística do DF e da capacidade do Teatro de ser novamente um polo criativo ativo.

O retorno da Sala Martins Penna representa um marco para a sociedade: gera empregos, movimenta a economia criativa, fortalece a identidade cultural local e devolve à população um dos seus maiores símbolos arquitetônicos e artísticos.

Este é apenas o começo de um novo ciclo, em que o Teatro Nacional se afirma como espaço democrático, vivo e pulsante, contribuindo de forma concreta para o desenvolvimento cultural e social da cidade.

Revitalização do Teatro Nacional Claudio Santoro: Sala Martins Pena

Desejado: 100%

Alcançado: 100%

Resumo do programa

Com a reabertura da Sala Martins Pena, o Teatro Nacional Claudio Santoro inicia uma nova fase de revitalização. As próximas etapas das obras, com investimento estimado em R\$ 315,6 milhões, incluem a reforma do foyer da Sala Villa-Lobos, do Espaço Cultural Dercy Gonçalves e da Sala Alberto Nepomuceno, além da própria Sala Villa-Lobos. A retomada da licitação para essas fases foi autorizada em março de 2025, após aprovação do Tribunal de Contas do DF, garantindo a continuidade do projeto de restauro. A previsão é que os trabalhos iniciem no final de 2025.

Problema a ser resolvido

Essas intervenções visam não apenas restaurar a arquitetura original projetada por Oscar Niemeyer, mas também modernizar as instalações, assegurando acessibilidade e segurança para o público. A conclusão dessas obras permitirá que o Teatro Nacional retome plenamente sua função como principal espaço cultural de Brasília, oferecendo uma programação diversificada e de qualidade para a população.

Considerações sobre o resultado

Com a ampliação das obras, cabe à Secretaria de Cultura e Economia Criativa do Distrito Federal (Secec) o zelo pelos aspectos relacionados ao tombamento do Teatro Nacional, bem como a responsabilidade pela aprovação dos projetos de restauro e pelas decisões técnicas envolvidas em cada etapa. Por se tratar de um equipamento cultural sob sua gestão, a Secec atua como garantidora da preservação do patrimônio, conciliando o respeito à memória arquitetônica com as necessidades contemporâneas de uso e acessibilidade.

Revitalização do Teatro Nacional Claudio Santoro: Sala Martins Pena

PLANO ESTRATÉGICO DO DF – PEDF PLANO PLURIANUAL 2024–2027

- 3847 - Reforma do Teatro Nacional Cláudio Santoro

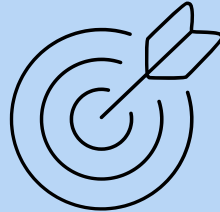

PÚBLICO-ALVO BENEFICIADO

- Cidadãos



CUSTO TOTAL DO PROJETO/INICIATIVA/AÇÃO/ATIVIDADE

- Sala Martins Pena: R\$ 70 milhões

VALOR EXECUTADO EM 2024

- R\$ 70 milhões



ODS ATENDIDOS



Eixo Temático
EDUCAÇÃO



Programa Temático:

EDUCADF

6221

EDUCA DF

Programa 6221



DECLARAÇÃO DA SECRETÁRIA DE EDUCAÇÃO, HÉLVIA MIRIDAN PARANAGUÁ FRAGA



A Secretaria de Estado de Educação do Distrito Federal (SEEDF) tem se empenhado na expansão da Educação Infantil e na melhoria das condições das escolas públicas do DF. O objetivo é assegurar que mais crianças tenham acesso a uma educação de qualidade desde os primeiros anos de vida.

Em 2024, o Plano Plurianual (2024-2027) definiu metas claras, como ampliar em 66% a oferta de Educação Infantil para crianças de 0 a 3 anos, elevando o atendimento de 28.301 para 46.919 estudantes até 2027. Além disso, a SEEDF prevê a realização de 40 obras estruturantes nas instituições educacionais públicas, priorizando demandas judiciais e exigências do Tribunal de Contas do Distrito Federal.

A ampliação da oferta das creches e dos Centros de Educação da Primeira Infância (Cepis) é um dos principais meios para alcançar essas metas. Além dos Cepis, a SEEDF apoia o Programa de Benefício Educacional-Social (PBES), que atende crianças de 4 meses a 3 anos, oferecendo serviços de qualidade e ampliando o acesso a vagas em creches. A celebração de parcerias com instituições filantrópicas e sem fins lucrativos também tem contribuído para esse avanço.

Em 2024, a oferta de creches por meio dos Cepis e do PBES atendeu um total de 34.306 estudantes. Esse crescimento foi impulsionado por novas parcerias e pela entrega de novas creches, que, embora concluídas em 2023, começaram a operar apenas em 2024, oferecendo 1.764 vagas extras. Além disso, a expansão do PBES acrescentou 3.217 novas vagas, ampliando ainda mais o acesso à educação de qualidade. Das dez obras estruturantes realizadas em 2024, destacam-se as entregas de quatro novos Cepis nas cidades do Gama, Vila Telebrasília, Taguatinga e Estrutural, que iniciaram o atendimento em 2025. A SEEDF mantém seu compromisso de garantir que todas as crianças do Distrito Federal tenham acesso a uma Educação Infantil de qualidade, essencial para o desenvolvimento humano desde os primeiros anos de vida.

Acesso e Permanência

Meta M957: Ampliar em 66% a oferta da educação infantil para crianças com idade entre 0 a 3 anos, saindo de 28.301 para 46.919 estudantes atendidos

Resumo do programa

Ampliação da Educação Infantil e melhoria das condições das instituições educacionais públicas do DF, com vistas a garantir acesso a uma educação de qualidade desde os primeiros anos de vida.

Problema a ser resolvido

Apesar dos avanços na oferta educacional voltada à Educação Infantil e da consolidação das Políticas Públicas, a demanda por vagas em creches ainda gera filas de espera.

Considerações sobre o resultado

O atendimento a 34.306 estudantes em creches e Centros de Educação da Primeira Infância (CEPIs) no Distrito Federal foi impulsionado pela construção de novas instituições educacionais, por parcerias com instituições filantrópicas e sem fins lucrativos e pela expansão do Programa de Benefício Educacional Social (PBES), o que reforça o compromisso da SEEDF com uma Educação Infantil de qualidade.



Acesso e Permanência

PLANO ESTRATÉGICO DO DF – PEDF

- Eixo Educação: - Ampliação do atendimento para faixa etária de 0 a 3 anos; - Construção, reconstrução, reforma, ampliação e implantação de unidades escolares, priorizando o atendimento às demandas judiciais e do TCDF

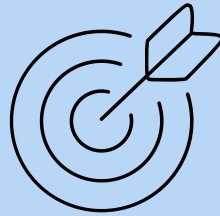

PLANO PLURIANUAL 2024-2027

- M957: Ampliar em 66% a oferta da educação infantil para crianças com idade entre 0 a 3 anos, saindo de 28.301 para 46.919 estudantes atendidos



PÚBLICO-ALVO BENEFICIADO

- Crianças, famílias, sociedade em geral

LEGISLAÇÃO RELACIONADA



- Decreto nº 40.445, de 5 de fevereiro de 2020. Institui o Programa de Benefício Educacional-Social - PBES, denominado "Cartão Creche" e dá outras providências.
- Lei nº 7.064, de 11 de janeiro de 2022. Institui o Programa de Benefício Educacional-Social – PBES denominado Cartão Creche e dá outras providências.
- Portaria nº 928, de 11 de setembro de 2023. Aprova o Manual de Procedimentos de Acesso à Educação Infantil - Creche em Unidades Escolares da Rede Pública de Ensino, em Instituições Educacionais Parceiras e em Instituições Educacionais da Rede Privada participantes do Programa de Benefício Educacional Social (PBES).

ODS ATENDIDOS



Eixo Temático

GESTÃO E ESTRATÉGIA



Programas Temáticos:

GESTÃO PARA RESULTADOS

6203

LEGISLATIVO

6204

CONTROLE EXTERNO

6231



GESTÃO PARA RESULTADOS

Programa 6203

DECLARAÇÃO DO SECRETÁRIO CONTROLADOR-GERAL, DANIEL ALVES LIMA



A Controladoria-Geral do DF (CGDF), integrante do Programa Gestão para Resultados no PPA 2024–2027, reafirma seu compromisso com a integridade, participação cidadã e transparência. Como órgão central do controle interno, promove ações que qualificam a gestão pública e fortalecem a confiança nas instituições, tendo a capacitação de servidores e cidadãos como eixo estratégico. Essas ações contribuem diretamente para os ODS, em especial o ODS 4 (Educação de Qualidade) e o ODS 16 (Instituições Eficazes), além dos ODS 10 (Redução das Desigualdades) e 17 (Parcerias), ao promover inclusão, cooperação e formação cidadã. A CGDF valoriza as parcerias interinstitucionais, atuando com diversos órgãos, instituições de ensino e sociedade civil para ampliar o alcance e o impacto das suas ações. Destaque para os projetos voltados à juventude, como o ENCENA (educação fiscal lúdica em escolas), o PEGA A VISÃO! (formação cidadã de jovens aprendizes) e o Prêmio Essencial de Controle Social, que incentiva a produção acadêmica sobre controle social. A CGDF também promove eventos como a Semana de Controle Social, a Semana de Controle e a Semana de Combate à Corrupção, que mobilizam instituições e sociedade em torno da fiscalização e do uso responsável dos recursos públicos. O combate à corrupção, de forma preventiva e educativa, também fortalece ODS como o 2 (Fome Zero), 3 (Saúde), 8 (Trabalho Decente), 12 (Consumo Responsável) e 17 (Parcerias), ao garantir integridade na aplicação de recursos e promover justiça social. Ao democratizar saberes e fomentar o engajamento social, a CGDF avança na construção de uma administração pública mais íntegra, inclusiva, eficiente e orientada ao desenvolvimento sustentável.

Promoção da capacitação de agentes públicos e cidadão em temas relacionados à transparência e controle social



Resumo do programa

A CGDF promove a capacitação de agentes públicos e cidadãos em transparência e controle social, com ações que incluem os projetos Educação Fiscal EnCena, Prêmio Essencial de Controle Social e Pega a Visão!. Em 2024, também realizou eventos para servidores, além de oferecer ferramentas como o Portal da Transparência, o ParticipaDF e o Guia de Acesso à Informação.

Problema a ser resolvido

O Distrito Federal ainda enfrenta desafios importantes para consolidar um controle social ativo, qualificado e contínuo, capaz de influenciar efetivamente as políticas públicas. Apesar dos avanços em transparência e participação, os mecanismos existentes ainda não foram plenamente incorporados pelos agentes públicos, nem pela sociedade civil, que muitas vezes desconhece seus direitos de participação.

Considerações sobre o resultado

Em 2024, a CGDF capacitou 870 cidadãos e servidores em transparência, controle social e educação fiscal, ultrapassando o previsto que seria de 800. As ações envolveram diversos públicos, com metodologias ativas e parcerias, ampliando o alcance. Os resultados indicam a importância de consolidar essa iniciativa como política contínua de formação cidadã no DF.

Promoção da capacitação de agentes públicos e cidadão em temas relacionados à transparência e controle social

PLANO ESTRATÉGICO DO DF – PEDF

- Indicador “Atratividade dos Instrumentos de Transparência do Distrito Federal”

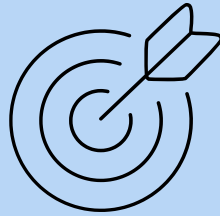

PLANO PLURIANUAL 2024–2027

- AN11135: Promoção da capacitação de agentes públicos e cidadãos em temas relacionados à transparência e controle social

PÚBLICO–ALVO BENEFICIADO

- Jovens estudantes em situação de vulnerabilidade, estudantes do nível fundamental ao universitário, professores da rede pública e servidores públicos



CUSTO TOTAL DA AÇÃO

- Por ser uma ação não orçamentária, o projeto é todo custeado com os recursos dos elementos de custeio da própria CGDF e das instituições parceiras



LEGISLAÇÃO RELACIONADA



- Lei nº 4.990, de 12 de dezembro de 2012, Lei de acesso à informação;
- Decreto nº 34.276, de 11 de abril de 2013, Regulamenta a Lei nº 4.990, de 12 de dezembro de 2012;
- Portaria Conjunta nº13, de 08 de novembro de 2018 (Implementa o Programa de Educação Fiscal do Distrito Federal-PEF/DF e designa os membros do Grupo de Educação Fiscal do Distrito Federal - GEF/DF);
- Portaria Conjunta nº5, de 10 de setembro de 2024. Estabelece parceria para fomentar a transparência e o controle social junto à comunidade do Distrito Federal, entre a Controladoria-Geral do Distrito Federal (CGDF) e a Secretariada Família e Juventude do Distrito Federal (SEFJ);
- Regulamento da Edição 2024 do Projeto Educação Fiscal Encena (<https://controlesocial.cg.df.gov.br/wpcontent/uploads/Regulamento-Encena-2024.pdf>);
- Edital 01/2024 CGDF, publicado no DODF nº 90, segunda-feira, 13 de maio de 2024, realização do 3º Prêmio Essencial de Controle Social. Portaria Conjunta nº05, de 10 de setembro de 2024 (CGDF e SEFJ)

ODS ATENDIDOS



PARA MAIS INFORMAÇÕES SOBRE A AÇÃO

LEGISLATIVO

Programa 6204

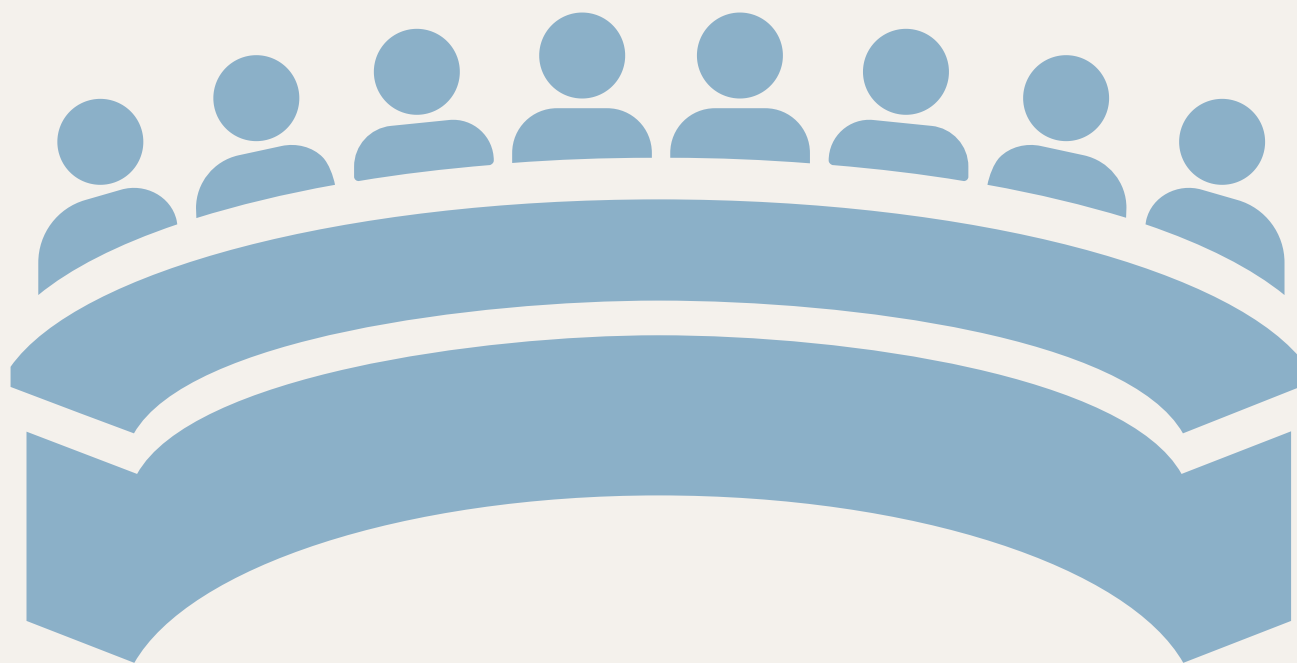

DECLARAÇÃO DO PRESIDENTE DA CÂMARA LEGISLATIVA DO DISTRITO FEDERAL, WELLINGTON LUIZ



A missão de todos os Deputados da Câmara Legislativa do Distrito Federal - CLDF é representar bem a população distrital. Representar bem na criação de leis e na fiscalização do Poder Executivo com independência e efetividade. Temos também a importante missão de aprimorar e acompanhar as políticas públicas com ética, transparência e excelência, buscando sempre a ampla participação popular. Sobre transparência, a CLDF vem durante os anos alcançando índices cada vez melhores. Em 2022 a Câmara alcançou a categoria prata, em 2023 houve melhoras neste índice com o alcance da categoria ouro e, posteriormente, em 2024, a categoria diamante, patamar que corresponde à nota máxima atingida nos critérios de acessibilidade, convênios e transferências, despesa, informações institucionais, informações prioritárias, obras, ouvidoria e Serviço de Informações ao Cidadão - SIC. Faço o destaque da Transparência porque não existe como ter participação popular sem ser plenamente transparente em relação ao nosso trabalho.

Falando em trabalho, em 2024 tivemos a aprovação de 221 Projetos de Lei, 104 Projetos de Decreto Legislativo, 14 Projetos de Resolução, 9 Projetos de Lei Complementar e 4 Propostas de Emendas à Lei Orgânica que passaram a compor o ordenamento jurídico distrital. Os principais temas tratados foram urbanismo, transporte e mobilidade urbana, desporto lazer, saúde e cidadania. Em relação à missão de fiscalização, controle e monitoramento das políticas públicas executadas pelo GDF, foram realizadas 18 audiências e 22 reuniões públicas para debater temas de interesse da sociedade no âmbito das comissões, e outras 56 audiências públicas organizadas individualmente pelos Srs. Deputados. Além disso, emitimos, pela Mesa Diretora desta Casa, 206 Requerimentos de Informação ao GDF. Tudo isso pode ser acessado pela população, de forma clara e transparente na nossa TV, no nosso site e no nosso Portal da Transparência. Esse é nosso compromisso e nos orgulhamos dos resultados alcançados.

Ampliar a transparência das ações legislativas e das informações institucionais

Atributo: Índice de Transparência Legislativa e Administrativa – ITLA

Desejado: $\geq 0,50$

Alcançado: = 0,95



Resumo do objetivo

A transparência pública é um dos pilares fundamentais para a construção de uma gestão eficiente e confiável e parte integral de uma governança madura – não apenas para cumprir as exigências das leis de administração pública, orçamentárias e de transparência, mas também para aumentar o grau de conhecimento e confiança do cidadão no Poder Legislativo distrital.

Problema a ser resolvido

A comunicação e prestação de contas com a sociedade devem ser cada vez mais urgentes. Para isso, é preciso que o Poder Legislativo seja transparente, o que implica a disponibilização de informações de fácil acesso, claras e compreensíveis. Sem isso, pode haver prejuízo da participação popular e fazer com que a população do Distrito Federal não se sinta bem representada.

Considerações sobre o resultado

O resultado alcançado em 2024 e a conquista do selo “Diamante” no Radar da Transparência, mostra a CLDF cada vez mais próxima da sociedade. Isso é fruto da direção da casa, que aprovou o tema como prioritário e do trabalho diuturno dos servidores. As informações disponibilizadas no site, Portal de Transparência, Dados Abertos, na TV Câmara Distrital representam essa conquista.

Ampliar a transparência das ações legislativas e das informações institucionais.

PLANEJAMENTO ESTRATÉGICO DA CLDF PLANO PLURIANUAL 2024-2027

- IN10615

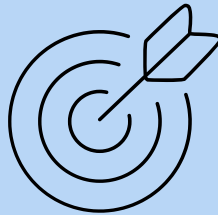

PÚBLICO-ALVO BENEFICIADO

- Cidadãos

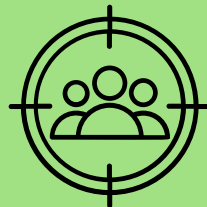

NORMATIVO RELACIONADO

Manual do Índice de Transparência do Poder Legislativo.



ODS ATENDIDO





CONTROLE EXTERNO

Programa 6231

DECLARAÇÃO DO PRESIDENTE DO TRIBUNAL DE CONTAS DO DISTRITO FEDERAL, MANOEL DE ANDRADE



O Tribunal de Contas do Distrito Federal tem por missão garantir que os recursos públicos sejam aplicados com transparência, eficiência e responsabilidade.

Além da fiscalização, trabalhamos para prevenir irregularidades, corrigir rumos e fortalecer a gestão pública em benefício de toda a sociedade.

Em 2024, intensificamos nossas ações de controle e capacitação, ampliamos o número de fiscalizações e promovemos o conhecimento necessário para que gestores, jurisdicionados, controladores sociais e cidadãos possam atuar juntos na defesa do interesse público.

O compromisso do TCDF é com a boa governança, o combate ao desperdício e a construção de um governo mais eficiente e acessível à população. Seguiremos vigilantes, comprometidos e atuantes, pois cada real do orçamento deve se transformar em benefício real para a sociedade do Distrito Federal.

Fiscalizações realizadas

Desejado: 90%

Alcançado: 140,4%

- 18 auditorias;
- 33 inspeções;
- 9 análises de PPP/concessões
- 10 monitoramentos
- 3 levantamentos



Resumo do programa

O TCDF fiscaliza diversos órgãos do Governo do Distrito Federal para garantir que os recursos públicos sejam usados corretamente, de forma eficiente e dentro da lei. As fiscalizações são o instrumento para evitar desperdícios, corrigir falhas e punir irregularidades, garantindo que o dinheiro da população seja bem aplicado.

Problema a ser resolvido

Desvio, desperdício ou uso indevido do dinheiro público exigem ações preventivas para evitar irregularidades, identificar e responsabilizar os culpados, além da recuperação de valores desviados, promovendo uma gestão mais eficiente e transparente por meio da correta aplicação dos recursos públicos.

Considerações sobre o resultado

Em 2024, nosso compromisso com a fiscalização se traduziu em resultados concretos: planejamos 52 fiscalizações e conseguimos realizar 73. Foram economizados R\$ 639,1 milhões, isso levando em consideração apenas um dos aspectos de sua atuação: a economia gerada nas fiscalizações de licitações.

Fiscalizações realizadas

PLANO ESTRATÉGICO DO DF - PEDF

- Gestão - Equilíbrio Fiscal e Integridade Pública

PLANO ESTRATÉGICO DO TCDF Planest 2024-2027

- Contribuir para o aprimoramento da gestão pública

PLANO PLURIANUAL 2024-2027

- IN10588: Fiscalizações realizadas

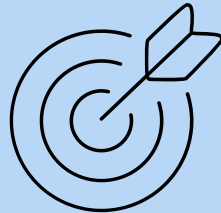

ECONOMIA GERADA EM 2024

- R\$ 639,1 milhões*



* levando em conta apenas a economia gerada nas fiscalizações de licitações.

ODS ATENDIDOS



Eixo Temático
MEIO AMBIENTE

Programa Temático:

MEIO AMBIENTE

6210





MEIO AMBIENTE

Programa 6210

DECLARAÇÃO DO SECRETÁRIO DE MEIO AMBIENTE, GUTEMBERG GOMES



Reafirmo o compromisso do Governo do Distrito Federal com a transparência ativa, o acesso à informação de qualidade e a modernização da gestão ambiental. O Sistema Distrital de Informações Ambientais, o SISDIA, representa esse compromisso de forma concreta, ao reunir, organizar e disponibilizar dados geoespaciais de forma acessível, confiável e interativa para toda a sociedade. Em 2024, observamos uma utilização expressiva da plataforma, com milhões de requisições e uma média superior a 9 mil acessos mensais aos nossos ambientes interativos, como o WebGIS, os Storymaps, o Atlas e o portal web. Esses dados mostram que o SISDIA se consolidou como ferramenta essencial para subsidiar decisões técnicas, orientar políticas públicas e apoiar o planejamento territorial com foco em sustentabilidade.

Mais do que um instrumento técnico, o SISDIA aproxima o cidadão das políticas ambientais. Ao garantir o acesso democrático à informação, fortalecemos o controle social e estimulamos a participação ativa da população na construção de um território mais equilibrado e resiliente.

Hoje, os dados do sistema já são utilizados por diversos órgãos do GDF em áreas como planejamento urbano, preservação de nascentes, regularização fundiária e monitoramento ambiental. A integração entre setores, viabilizada pelos geosserviços, tem permitido análises complexas com precisão e agilidade. É motivo de orgulho ver o DF avançando na transformação digital da gestão ambiental. O SISDIA já alcança todas as Regiões Administrativas, além de ter registrado acessos em mais de 430 cidades brasileiras e 45 países. Seguiremos firmes no propósito de fortalecer e expandir essa plataforma estratégica, por meio de novas funcionalidades, parcerias e integração com outras políticas públicas, sempre com base em dados sólidos, abertos e confiáveis.

Acesso às Informações do Sistema Distrital de Informações Ambientais (SISDIA) Programa 6210

Desejado: 72.000 acessos

Alcançado: 85.000 acessos

Resumo do programa

O SISDIA, instituído pela Lei nº 6.269/2019, é a principal plataforma de dados ambientais e territoriais do DF. Gratuito desde 2021, integra informações georreferenciadas por meio de WebGIS, Storymaps e portais interativos, promovendo transparência, acesso à informação e apoio técnico às políticas públicas.



Problema a ser resolvido

O SISDIA surgiu como uma solução inovadora para integrar dados ambientais e territoriais em uma plataforma centralizada, acessível e padronizada. Oferece geosserviços interoperáveis, ferramentas como WebGIS, Storymaps e Atlas, além de apoiar a construção de uma cultura de dados no GDF, promovendo capacitação, integração entre órgãos e mais eficiência na gestão pública ambiental.



Considerações sobre o resultado

Em 2023, o SISDIA superou em 152% a meta de acessos, com 109.344 registros. Em 2024, foram mais de 1,5 milhão de requisições, com uso mais eficiente e maior alcance. Usuários de 431 municípios e 45 países acessaram temas como parcelamento do solo, APP e hidrografia, reafirmando o SISDIA como referência em inteligência territorial.



Sistema Distrital de Informações Ambientais (SISDIA)

PÚBLICO-ALVO BENEFICIADO

- População do Distrito Federal;
- Técnicos do Governo do Distrito Federal;
- Setor produtivo;
- Pesquisadores e universidades;
- Órgãos de controle e fiscalização;
- Poder Legislativo e Judiciário;
- Governos de outros estados e municípios;
- Organismos internacionais e cooperações técnicas;
- Mídia e jornalistas especializados.



PARA MAIS INFORMAÇÕES SOBRE O SISDIA



ODS ATENDIDOS



sisdia

O maior repositório de dados geográficos do Distrito Federal

Eixo Temático
SAÚDE



Programas Temáticos:

SAÚDE EM MOVIMENTO

6202



SAÚDE EM MOVIMENTO

Programa 6202

DECLARAÇÃO DO SECRETÁRIO DE SAÚDE, JURACY CAVALCANTE LACERDA JÚNIOR



O ano de 2024 foi marcado por importantes avanços na saúde pública do Distrito Federal. Trabalhamos com foco na gestão eficiente, ouvindo servidores e a população para identificar e solucionar os desafios mais urgentes. A prioridade foi aprimorar o atendimento, garantir mais acesso e melhorar as condições de trabalho para os profissionais da saúde. Reforçamos o atendimento na rede pública com a ampliação de serviços, reformas em unidades de saúde e a contratação de profissionais para suprir demandas essenciais. Aderimos a importantes programas nacionais, como o SUS DIGITAL, Programa Nacional de Redução das Filas de Cirurgias Eletivas (PNRF) e o Programa Mais Especialistas, a fim de otimizar o ciclo de atendimentos do usuário.

A Atenção Primária teve um olhar especial com a construção do Plano de Expansão da Atenção Primária 2024-2027, com ampliação da cobertura da Estratégia Saúde da Família, e o fortalecimento da Planificação da rede de atendimento, melhorando a integração entre Atenção Primária e Secundária. Além disso, seguimos com ações para reduzir filas, ampliar a oferta de exames e otimizar a regulação de leitos.

Cada medida implementada teve um único propósito: garantir um SUS mais forte, acessível e humanizado para todos. Apesar dos enfrentamentos ainda necessários para qualificar e ampliar a oferta de saúde para os brasilienses, conquistamos resultados significativos, com forte ampliação da cobertura vacinal, o melhor resultado no número de sífilis congênita em menores de 1 ano de idade nos últimos anos, ampliação significativa na captação de recursos junto ao Ministério da Saúde e fortalecimento da gestão de informações em saúde com o Centro de Inteligência Estratégica para a Gestão do Sistema Único de Saúde - CIEGES-DF refletindo o compromisso contínuo da Secretaria de Saúde do Distrito Federal (SES-DF) com a inovação, transparência e melhora da eficiência nos processos de tomada de decisão na pasta.

Ampliar a cobertura potencial pelas equipes de Estratégia Saúde da Família – ESF

Programa 6202

Desejado: 72% de cobertura das ESFs

Alcançado: 74,6% de cobertura das ESFs

Resumo do programa

A Atenção Primária à Saúde – APS é o primeiro nível do SUS, com ações integradas de promoção, prevenção, diagnóstico, tratamento e reabilitação. A SES-DF amplia e qualifica a APS com equipes interdisciplinares nas Unidades Básicas de Saúde – UBS, por meio de ESF articulando sua atuação à rede de atenção para garantir cuidado contínuo, resolutivo e centrado nas necessidades da população.

Problema a ser resolvido

A cobertura da Estratégia Saúde da Família é essencial para fortalecer a Atenção Básica como ordenadora do cuidado. Ampliar equipes com profissionais adequados nos territórios das UBS é desafio central para qualificar a assistência, ampliar a resolutividade e promover ações efetivas de saúde, com base na territorialização e regionalização do SUS.

Considerações sobre o resultado

Em 2024, a SES-DF ampliou a APS com 4 novas ESF, totalizando 636. Houve publicação do Plano de Expansão, novas UBS, adesão ao Mais Médicos, ampliação das Práticas Integrativas de Saúde – PIS em 200 unidades e 1 milhão de atendimentos. Obras de 4 UBS em andamento, reformas e ações estratégicas reforçaram a cobertura e a qualidade do cuidado à população nos territórios.

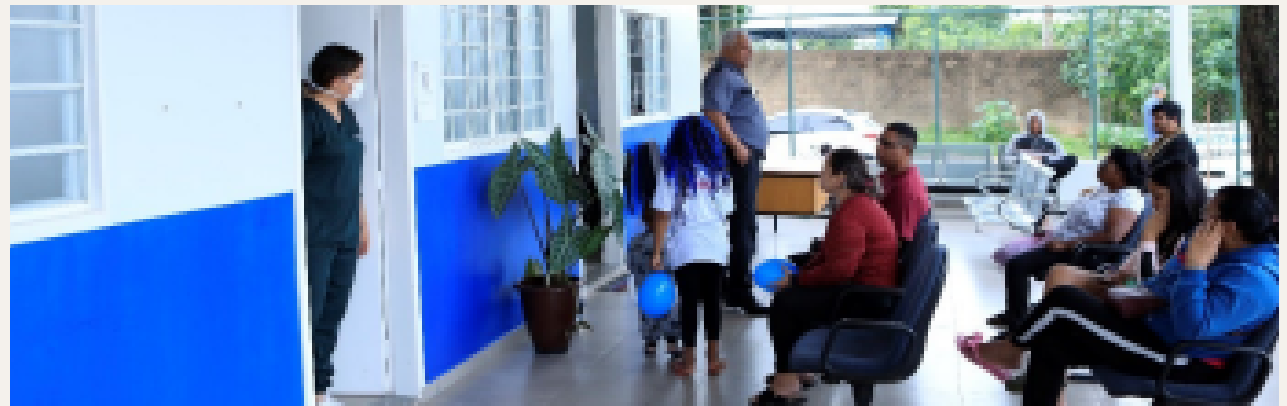

Ampliar a cobertura potencial pelas equipes de estratégia saúde da família

PLANO ESTRATÉGICO DO DF – PEDF
PLANO PLURIANUAL 2024–2027: M1336
PLANO DISTRITAL DE SAÚDE
2024–2027
PROGRAMAÇÃO ANUAL DE SAÚDE
PAS 2024

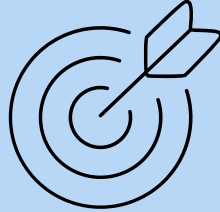

LEGISLAÇÃO E NORMATIVO RELACIONADO



- Lei nº 6.133, de 6 de abril de 2018
- Portaria SES/DF nº 77 e 78, de 14 de fevereiro de 2017
- Portaria SES/DF nº 131, de 14 de abril de 2023

PÚBLICO-ALVO BENEFICIADO

- Cidadãos



ODS ATENDIDOS



CUSTO TOTAL DE OBRAS, AMPLIAÇÃO E REFORMAS DAS UBS

- R\$ 26.740.231,00

VALOR EXECUTADO EM 2024

- R\$ 23.830.716,82



PARA MAIS INFORMAÇÕES

Eixo Temático
SEGURANÇA PÚBLICA

Programa Temático:

DF MAIS SEGURO

6217





DF MAIS SEGURO

Programa 6217



DECLARAÇÃO DO SECRETÁRIO DE SEGURANÇA PÚBLICA, SANDRO TORRES AVELAR



A segurança pública no Distrito Federal tem avançado de forma consistente, com redução significativa nos índices de criminalidade. Brasília atualmente é a segunda cidade mais segura do Brasil, atingindo no ano passado a menor taxa de homicídios em 48 (quarenta e oito) anos. A eficácia da segurança pública vai além de ações repressivas, exigindo uma abordagem integrada baseada em políticas públicas sustentáveis e na interação entre Estado e sociedade civil. Promover a participação cidadã é prioridade. O fortalecimento dos Conselhos Comunitários de Segurança (Consegs) e a realização da 1ª Conferência Distrital de Segurança Pública (Confedisp) em 2024 são resultados dessa visão participativa.

Nos últimos 12 (doze) anos, o DF apresenta uma redução consistente na criminalidade, apesar dos desafios como o crescimento populacional e as mudanças urbanas. Essa melhora reflete uma estratégia de segurança integrada entre forças de segurança, governo e população, conceito que chamamos de integralidade. As intervenções eficazes e a excelência dos órgãos de segurança consolidam o DF como uma das regiões mais seguras do país, evidenciando uma

gestão que combina inovação, planejamento e cooperação interinstitucional.

A vanguarda da segurança pública está presente no DF com a incorporação de tecnologias avançadas. Nossas ações são planejadas com base em dados e inteligência, além de ampliação com o videomonitoramento urbano para as 33 (trinta e três) regiões administrativas, garantindo um monitoramento em tempo real. O Plano Plurianual (PPA) é essencial para um planejamento estratégico contínuo, definindo diretrizes e investimentos para os próximos 04 (quatro) anos, assegurando com eficácia as políticas de segurança e melhora na qualidade de vida no DF.

Redução dos crimes de homicídios

Desejado: 9,6 homicídios por 100 mil habitantes

Alcançado: 6,8 homicídios por 100 mil habitantes

Resumo do programa

O Programa DF mais Seguro – Segurança Integral por meio do eixo “Cidadão Mais Seguro” cria condições para a garantia de direitos e a cidadania, para segurança das pessoas e seus bens, envolvendo setores da sociedade civil e do governo. Também promove o enfrentamento qualificado à criminalidade por meio de tecnologia e inteligência. As principais frentes incluem o combate aos crimes organizados e cibernéticos.

Problema a ser resolvido

A incidência de Crimes Violentos Letais Intencionais (CVLI), como homicídios e tentativas de homicídio, compromete gravemente a segurança da população e gera um clima de medo e insegurança que afeta a qualidade de vida dos cidadãos. Esse cenário exige uma abordagem integrada e eficaz para reduzir esses índices, fortalecer as políticas de segurança pública e promover um ambiente mais seguro, onde todos possam viver sem o temor da violência letal.

Considerações sobre o resultado

Balanco desta pasta aponta que, em 2024, foram registrados 6,8 homicídios por grupo de 100 mil habitantes, índice mais baixo desde 1977, que teve 14/100 mil, portanto a menor taxa desse tipo de crime, em 48 anos. Essa metodologia, reconhecida internacionalmente, correlaciona o número de vítimas à população, oferecendo uma avaliação mais precisa e regionalizada dos níveis de violência. Ao analisar os dados por número absoluto de vítimas de homicídio, verifica-se que o Distrito Federal atingiu o menor patamar dos últimos 40 anos, registrando 203 vítimas.



Redução dos crimes de homicídios

PLANO ESTRATÉGICO DO DF – PEDF

- Objetivo estratégico: Segurança - Aumentar a sensação de segurança por meio do enfrentamento qualificado à criminalidade, da promoção da cidadania e do atendimento emergencial, fortalecendo a governança e a inteligência.

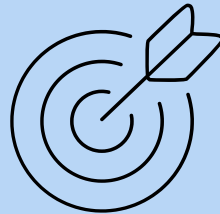

PLANO PLURIANUAL 2024–2027

- M1265: Reduzir, anualmente, 2% os crimes de homicídios por 100.000 habitantes



PÚBLICO–ALVO BENEFICIADO

- População do Distrito Federal



LEGISLAÇÃO RELACIONADA

- Portaria SSP nº 50, de 27 de maio de 2024. Aprova o Plano Estratégico da Secretaria de Estado de Segurança Pública para o período 2023-2025.



ODS ATENDIDO





PUBLICAÇÕES

Suplan

AVALIAÇÃO DO PPA 2024-2027 – ANO BASE 2024



Relatório integral com o monitoramento da execução dos indicadores, metas e ações não orçamentárias bem como avaliação dos objetivos previstos no Plano Plurianual 2024-2027, referente ao exercício de 2024.



**Secretaria de Economia
do Distrito Federal**

SAG – PRINCIPAIS REALIZAÇÕES – 3º BIMESTRE – 2025



Relatório contemplando a análise gerencial do Sistema de Acompanhamento Governamental da execução das Ações Orçamentárias e as principais realizações referentes ao 3º Bimestre – Exercício 2025.



**Secretaria de Economia
do Distrito Federal**

GUIA DE POLÍTICAS PÚBLICAS DO DISTRITO FEDERAL

O objetivo do Guia é fornecer aos gestores uma ferramenta prática e abrangente que os auxilie em todas as etapas do ciclo das políticas públicas

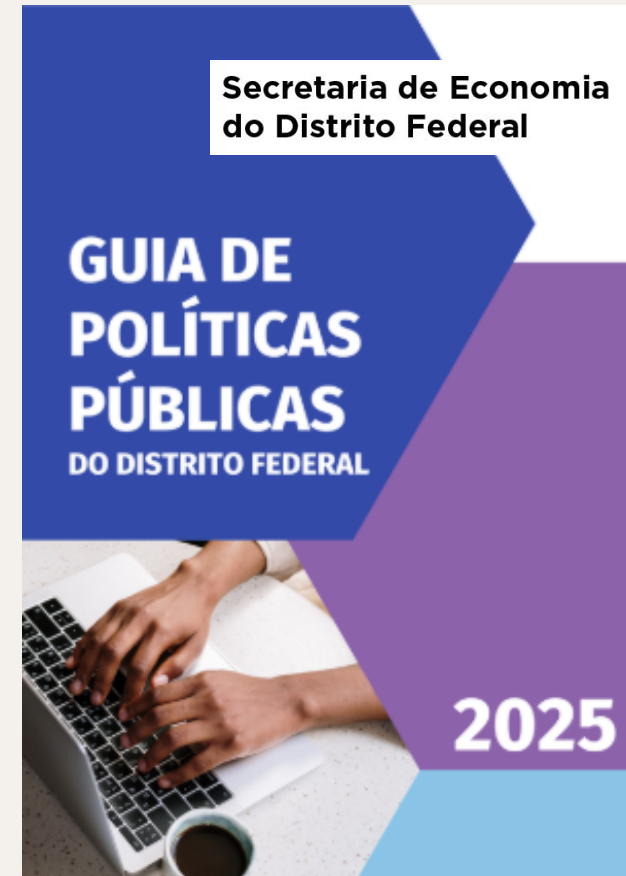

**Secretaria de Economia
do Distrito Federal**

G D F